MANUAL DO ALMOXARIFADO

Manual de normas e procedimentos dos processos dos setores de almoxarifado

INSTITUTO FEDERAL
DE EDUCAÇÃO, CIÊNCIA E TECNOLOGIA
Bahia

MANUAL DO ALMOXARIFADO

Manual de normas e procedimentos dos processos dos setores de almoxarifado

INSTITUTO FEDERAL
DE EDUCAÇÃO, CIÊNCIA E TECNOLOGIA
Bahia

Salvador - BA, 2016

INSTITUTO FEDERAL DE EDUCAÇÃO CIÊNCIA E TECNOLOGIA DA BAHIA
Dezembro 2016

REITOR
Renato da Anunciação Filho

EQUIPE TÉCNICA RESPONSÁVEL PELA ELABORAÇÃO DESTE MANUAL

MEMBROS DA COMISSÃO DE ADEQUAÇÃO DO ALMOXARIFADO
Edielson Souza da Silva
Larissa Sauane Melquíades da Rocha Pereira
Patrícia Santos Costa

COLABORAÇÃO
Adilton Silva Gomes
Herick Leite Oliveira
Rivailda Silveira Nunes De Argollo
Vicente Cajueiro Miranda

PROJETO GRÁFICO, DIAGRAMAÇÃO E REVISÃO
Diretoria de Gestão da Comunicação Institucional - DGCOM

LISTA DE ILUSTRAÇÕES

Figura 1 - Fases dos processos de recebimento e aceitação 14
Figura 2 - Fases do recebimento 14
Figura 3 - Processo de recebimento de materiais 15
Figura 4 - Esquema geral do procedimento para recebimento de materiais 17
Figura 5 - Fluxo do processo de recebimento e aceitação de materiais 18
Figura 6 - Check-list de notas fiscais 18
Figura 7 - Esquema das fases da aceitação 19
Figura 8 - Fases da regularização 20
Figura 9 - Esquema de conferência de materiais 22
Figura 10 - Fluxograma da rotina para aceitação de materiais 23
Figura 11 - Formulário de conferência técnica 24
Figura 12 - Planilha de controle de notas fiscais 25
Figura 13 - Unidades de armazenamento 26
Figura 14 - Processo de armazenamento de materiais 27
Figura 15 - Modelo ficha de prateleira 31
Figura 16 - Processo de distribuição de materiais 35
Figura 17 - Ficha de requisição de material 36

LISTA DE SIGLAS

IFBA = Instituto Federal de Educação, Ciência e Tecnologia da Bahia
DEPAT = Departamento de Patrimônio
IN = Instrução normativa
SEDAP = Secretaria de Administração Pública
CNPJ = Cadastro Nacional da Pessoa Jurídica
NF = Nota fiscal
ex. = exemplo
cm = centímetros
RMA = Relatório Mensal de Almoxarifado
PDF = Formato Portátil de Documento
Q = Quantidade a ressuprir
c = Consumo Médio Mensal
em = Estoque Mínimo
EM = estoque máxino
Pp = ponto de pedido
T = tempo
I = intervalo

SUMÁRIO

APRESENTAÇÃO 9

1 INTRODUÇÃO 11

2 DEFINIÇÕES 12
- 2.1 Almoxarifado 12
- 2.2 Materiais 12
- 2.3 Material de consumo 12
- 2.4 Material permanente 12
- 2.5 Almoxarife 13
  - 2.5.1 Objetivos do almoxarife 13
  - 2.5.2 Principais funções do Almoxarife 13
- 2.6 Recebimento provisório 14
- 2.7 Recebimento definitivo 14

3 RECEBIMENTO 14
- 3.1 Recebimento e aceitação 14
- 3.2 Recebimento 14
  - 3.2.1 Entrada de materiais 15
  - 3.2.2 Conferência quantitativa 16
  - 3.2.3 Rotina para recebimento de materiais 17
- 3.3 Aceitação 19
  - 3.3.1 Conferência qualitativa 19
  - 3.3.2 Regularização 19
    - 3.3.2.1 Liberação para pagamento ao fornecedor 20
    - 3.3.2.2 Liberação parcial do pagamento ao fornecedor 20
    - 3.3.2.3 Devolução de material ao fornecedor 21
    - 3.3.2.4 Reclamação de falta de material ao fornecedor 21
    - 3.3.2.5 Entrada do material no estoque 21
- 3.4 Rotinas para aceitação de materiais 22
- 3.5 Planilha de controle de notas fiscais 25

4 ARMAZENAMENTO 26
- 4.1 Setores consumidores de materiais 26
- 4.2 Subdivisões da unidade de armazenamento 26

4.2.1 Área de recebimento 26
4.2.2 Área de estocagem 26
4.2.2.1 Circulação principal 27
4.2.2.2 Corredores de acesso 27
4.2.2.3 Corredores de segurança 27
4.2.2.4 Áreas de estoque 27
4.2.3 Área de distribuição 27
4.3 Fases da armazenagem dos materiais 27
4.3.1 Verificação das condições de proteção e armazenamento 27
4.3.1.1 Segurança na armazenagem 27
4.3.1.2 Medida de segurança 27
4.3.2 Identificação do material 29
4.3.2.1 Descrição 29
4.3.2.2 Codificação 29
4.3.3 Guarda na localização adequada 29
4.3.4 Informação da localização física 31
4.3.4.1 Ficha de prateleira do material 31
4.3.5 Contabilização do material 32
4.3.6 Cadastro no catálogo de materiais 32
4.4 Itens ociosos 33
5 CONTROLE DE ESTOQUE 33
5.1 Conceito 33
5.2 Renovação de estoque 33
5.3 Fórmulas 34
6 DISTRIBUIÇÃO 35
6.1 Rotinas para distribuição de materiais 35
6.2 Requisição de materiais do almoxarifado 35
6.3 Responsabilidades do solicitante 37
6.4 Entrega do material 37
6.4.1 Cuidados básicos na distribuição de materiais 37
6.4.2 Equipamentos e utensílios recomendados para auxílio na distribuição 37
6.5 Solicitação de materiais pelo setor de almoxarifado 37
7 LEGISLAÇÃO 38
8 DISPOSIÇÕES GERAIS 38

APRESENTAÇÃO

A Comissão de Adequação do Almoxarifado, instituída pela Portaria 416, de 02/03/2015, assumiu a missão de implementar todas as recomendações apontadas no Relatório Final de Auditoria nº 024/2014.

O Manual do Almoxarifado do Instituto Federal de Educação, Ciência e Tecnologia da Bahia (IFBA) apresenta descrições, conceitos e orientações de procedimentos pertinentes aos serviços de responsabilidade do Almoxarifado e foi elaborado para atender às recomendações do Relatório Final de Auditoria nº 024/2014, conforme constatação 01: "Não há, no setor, manual de rotinas/procedimentos formalmente elaborado" e bem como a recomendação para "que se crie o manual de rotinas/procedimentos referentes às atividades intrínsecas do Almoxarifado".

A Comissão de Adequação do Almoxarifado, em diligência junto ao Departamento de Patrimônio (Depat), identificou a existência do "Manual de Almoxarifado 2015", que serviu de parâmetro para a elaboração do presente documento.

Espera-se que as informações disponibilizadas no Manual possam colaborar na padronização e sistematização de melhores práticas nos setores de almoxarifado.

1 INTRODUÇÃO

A Administração Pública é regida por princípios constitucionais, os quais são responsáveis pela organização e estruturação da administração, além de preceituar os requisitos básicos para uma administração de qualidade.

A Emenda Constitucional nº 19/1998 propõe mudança de paradigma da administração pública e possibilidade de avanços para a gestão pública. Uma das principais inovações desta reforma é a incorporação expressa do princípio da eficiência: "Art 37- A administração pública direta e indireta de qualquer dos poderes da União, dos Estados, do Distrito Federal e dos Municípios obedecerá aos princípios de legalidade, impessoalidade, moralidade, publicidade e eficiência".

No contexto atual, a Administração Pública, regida por tais princípios, busca por meios de gerenciamento de ações e indicadores, atingir melhores resultados em prol da eficiência e eficácia da gestão, garantindo aos usuários uma maior segurança na praxis administrativas. Com este objetivo, faz-se necessária a elaboração de normas e procedimentos que orientem as práticas e rotinas no serviço público. Assim, a Comissão de Adequação do Almoxarifado, com a finalidade de atender às recomendações do Relatório Final de Auditória, atualizou o manual existente no setor de Almoxarifado, considerando documentos e rotinas existentes praticadas pelo setor.

O presente manual tem por escopo estabelecer procedimentos padronizados e fortalecer os controles internos, os quais possibilitam alcançar a eficiência desejada no desenvolvimento dos serviços prestados pelo Almoxarifado mediante orientação, informações e técnicas que possam enriquecer e atualizar a gestão com as desejáveis condições de operacionalidade. Todavia, por se tratar de um instrumento dinâmico, é necessária sua constante atualização, de forma a compatibilizá-lo às mudanças ocorridas na Administração Pública.

2 DEFINIÇÕES

2.1 Almoxarifado

O Almoxarifado é o local destinado à guarda, localização, segurança e preservação do material adquirido, adequado à sua natureza, a fim de suprir as necessidades operacionais dos setores integrantes da estrutura organizacional do IFBA e seus campi.

2.2 Materiais

Designação genérica de equipamentos, componentes, sobressalentes, acessórios, veículos em geral, matérias-primas e outros itens empregados ou passíveis de emprego nas atividades das organizações públicas federais, independente de qualquer fator, bem como, aquele oriundo de demolição ou desmontagem, aparas, acondicionamentos, embalagens e resíduos economicamente aproveitáveis.

2.3 Material de consumo

Aquele que, em razão de seu uso corrente e da definição da Lei nº 4.320/1964, perde normalmente sua identidade física e/ou tem sua utilização limitada a dois anos. (Manual de Contabilidade Aplicada ao Setor Público)

2.4 Material permanente

Aquele que, em razão de seu uso corrente, não perde a sua identidade física, e/ou tem uma durabilidade superior a dois anos.

Observação

A classificação da despesa para aquisição de material e os parâmetros a seguir podem ser usados para distinguir o material permanente do material de consumo. Um material é considerado de consumo caso atenda a um dos critérios a seguir:

- **critério da durabilidade**: se em uso normal perde ou tem reduzidas as suas condições de funcionamento, no prazo máximo de dois anos;
- **critério da fragilidade**: se sua estrutura for quebradiça, deformável ou danificável, caracterizando sua irrecuperabilidade e perda de sua identidade ou funcionalidade;
- **critério da perecibilidade**: se está sujeito a modificações (químicas ou físicas) ou se deteriora ou perde sua característica pelo uso normal;
- **critério da incorporabilidade**: se está destinado a incorporação a outro bem e não pode ser retirado sem prejuízo das características físicas e funcionais do principal. Pode ser utilizado para a constituição de novos bens, melhoria ou adições complementares de bens em utilização (sendo classificado como 4.4.90.30), ou para a reposição de peças para manutenção do seu uso normal que contenham a mesma configuração (sendo classificado como 3.3.90.30);
- **critério da transformabilidade**: se foi adquirido para fim de transformação.

2.5 Almoxarife

Servidor lotado no setor de almoxarifado. O servidor deverá possuir uma visão sistêmica sobre a atividade do almoxarifado e sua importância dentro da atividade meio do Instituto. É necessário que o servidor adote uma postura negociadora e flexível pela interface que desenvolve com fornecedores e todos os servidores, visão apurada de custos e capacidade de desenvolver processos de gestão que melhorem o desempenho da área, respeitando as normas aplicáveis ao setor, auxiliando na melhoria de desempenho e na redução dos custos, exercendo papel importante no alcance de metas. Os colaboradores que trabalham no Almoxarifado devem ser organizados e disciplinados, já que o almoxarifado exige mais do que o simples manuseio dos materiais.

2.5.1 Objetivos do almoxarife

- Assegurar que o material esteja armazenado em local seguro e na quantidade ideal de suprimento;
- sanar divergências de inventário e perdas de qualquer natureza;
- preservar a qualidade e as quantidades exatas e
- observar a adequação das instalações e se os recursos de movimentação e distribuição são suficientes para um atendimento rápido e eficiente.

2.5.2 Principais funções do almoxarife

- Receber e conferir os materiais adquiridos ou cedidos de acordo com o documento de compra (Nota de Empenho e Nota Fiscal) ou equivalentes;
- receber, conferir, armazenar e registrar os materiais em estoque, desde que comprados pelo IFBA;
- registrar, em sistema próprio, as notas fiscais dos materiais recebidos;
- encaminhar ao Departamento de Contabilidade e Finanças as notas fiscais para pagamento;
- elaborar estatísticas de consumo por materiais e centros de custos para previsão das compras;
- elaborar balancetes dos materiais existentes e outros relatórios solicitados;
- preservar a qualidade e as quantidades dos materiais estocados;
- viabilizar o inventário anual dos materiais estocados;
- garantir que as instalações estejam adequadas para movimentação e retiradas dos materiais visando um atendimento ágil e eficiente;
- organizar e manter atualizado o registro de estoque do material existente;
- propor políticas e diretrizes relativas a estoques e programação de aquisição, e o fornecimento de material de expediente;
- estabelecer normas de armazenamento dos materiais estocados;
- estabelecer as necessidades de aquisição dos materiais de consumo para fins de reposição de estoque, bem como solicitar sua aquisição.

2.6 Recebimento provisório

É o ato da entrega de um bem ao órgão no local previamente designado para efeito de posterior verificação de conformidade do material com a especificação, não importando em sua aceitação definitiva.

2.7 Recebimento definitivo

O material será recebido após verificação da qualidade e quantidade e consequente aceitação.

3 RECEBIMENTO

3.1 Recebimento e aceitação

As atividades de recebimento e aceitação abrangem desde a recepção do material na entrega pelo fornecedor até a entrada nos estoques. A função de recebimento e aceitação de materiais compõe um sistema global integrado com as áreas de contabilidade e compras, e é caracterizada como uma interface entre o atendimento do pedido pelo fornecedor e os estoques físico e contábil. O recebimento e aceitação compreendem as seguintes fases:

Figura 1 – Fases dos processos de recebimento e aceitação

3.2 Recebimento

O recebimento é o ato pelo qual o material adquirido é entregue no local previamente designado, geralmente o Almoxarifado. Independentemente do local físico que o material for recebido, todo o registro de entrada e distribuição de material deverá ser de responsabilidade do Almoxarifado. O recebimento compreende duas etapas:

Figura 2 – Fases do recebimento

3.2.1 Entrada de materiais

Consiste na recepção do entregador do material. A Figura 3, exibida abaixo, representa o início do processo de recebimento.

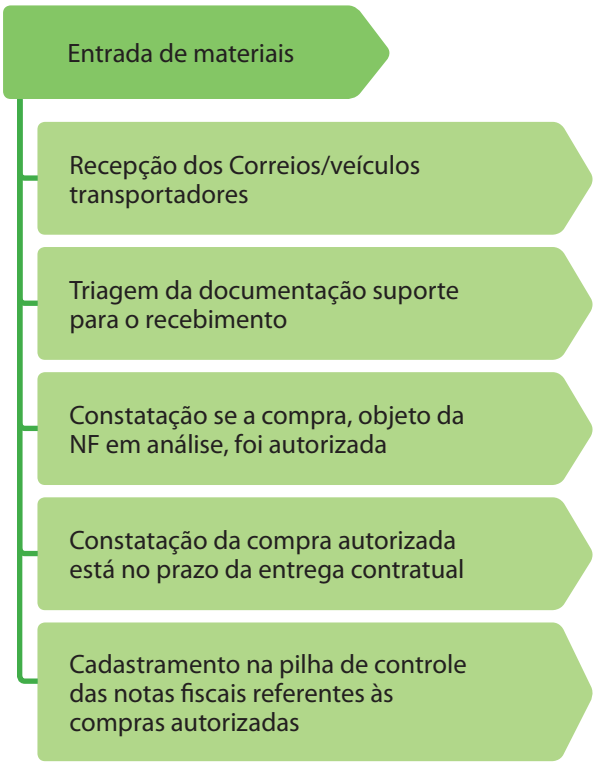

Figura 3 - Processo de recebimento de materiais

Para o bom funcionamento e organização do setor, é fundamental que seja estabelecido o horário e dia para o recebimento de material. Recomenda-se que o recebimento seja realizado entre os dias úteis, trinta minutos após o começo do horário administrativo e trinta minutos antes o término do horário administrativo do campus, respeitando-se o horário de almoço do almoxarife. O horário de recebimento de materiais deve ser informado ao setor de compras, a todos os fornecedores e aos responsáveis pela entrada de pessoas externas nas dependências do campus (agente de portaria, vigilante, etc.).

O setor de compras deverá informar sobre os empenhos e seus respectivos responsáveis todas as vezes que for efetivada uma nova compra de material na instituição.

São considerados documentos hábeis para o recebimento de materiais ou equipamentos:

- Nota Fiscal, Fatura e Nota Fiscal/Fatura;
- Termo de Cessão, Doação;
- Declaração exarada no processo relativo à permuta;
- Guia de Remessa de Material ou Nota de Transferência;
- Guia de Produção.

Nesses documentos constarão obrigatoriamente:
descrição do material, quantidade, unidade de medida e valor.

Em caso de recebimento de bens com nota fiscal será necessária a impressão da sua autenticidade, que deve ser obtida através do site Portal da Nota Fiscal.

As divergências e irregularidades insanáveis, constatadas em relação às condições de contrato (compras não autorizadas, entrega fora

do prazo, autenticidade não autorizada da nota fiscal etc.) devem motivar a recusa do recebimento, anotando-se no canhoto da Nota Fiscal as circunstâncias que motivaram a recusa, bem como nos documentos do transportador e comunicar imediatamente à empresa que licitou com o IFBA. Deve-se também tirar uma cópia do documento no qual foi anotado o motivo da recusa de recebimento e solicitar o ciente do entregador.

Após o recebimento provisório, cabe ao responsável pelo almoxarifado controlar a movimentação da nota fiscal através de planilha eletrônica, bem como comunicar ao requisitante, via e-mail institucional, a chegada do material para posterior atesto.

O almoxarifado do Instituto não se destina a receber bens de propriedade pessoal dos servidores e colaboradores, portanto fica expressamente proibido o recebimento de materiais que não se destinam ao uso do IFBA.

3.2.2 Conferência quantitativa

Consiste em verificar se a quantidade de volumes declarada pelo fornecedor na nota fiscal ou documento equivalente corresponde efetivamente à recebida.

O exame prévio para constatação das avarias é feito através da análise da disposição das cargas, da observação das embalagens, quanto a evidências de quebras, umidade, dentre outros danos.

É necessário que o recebedor do material abra todos os volumes e verifique se há alguma avaria ou problema que possa ser visualmente identificado. Se no ato do recebimento, o recebedor verificar que houve danos nas embalagens, deverá escrever ou carimbar no canhoto da nota fiscal e no recibo do frete "Embalagem danificada. Sujeito à conferência pelo solicitante e possível indenização". Caso o dano seja no produto, o almoxarife deverá recusar o recebimento.

Para efeito de descarga do material no Almoxarifado, a recepção é voltada para a conferência de volumes, confrontando-se a nota fiscal com o documento que ensejou o recebimento da mercadoria (nota de empenho, documento de doação, etc.).

Os materiais que passaram por essa primeira etapa devem ser encaminhados ao Almoxarifado. Há possibilidade da nota fiscal apresentada ao almoxarife pertencer a uma empresa que intermedeia a aquisição entre o IFBA e o fornecedor final, nesse caso, deverá ser providenciada nota fiscal correta imediatamente junto ao fornecedor final.

Para itens que tenham validade determinada, é necessário observar se esta não está vencida.

3.2.3 Rotina para recebimento de materiais

INÍCIO DO RECEBIMENTO:
CONFERIR A NOTA DE EMPENHO COM A NOTA FISCAL ENVIADA PELO FORNECEDOR

- Receber o material apenas se o valor da nota fiscal for igual ou menor do que o valor total da nota de empenho.
- Atentar-se com relação ao tipo de empenho: ordinário ou global. Quando ordinário, a entrega é feita na sua totalidade; se global, a entrega poderá ser parcial.
- Verificar a nota fiscal de acordo com os itens do check-list.
- Observação sobre o frete: como o frete não é "a pagar", a via do recibo do frete não fica no Instituto, sendo viável, no caso da transportadora, não deixar documento de transporte, tirar uma cópia do referido documento.
- No momento do recebimento, verificar a autenticidade da nota fiscal através do site Portal da Nota Fiscal Eletrônica.

DESCARREGAMENTO DO MATERIAL

- O recebdor deve acompanhar o descarregamento, indicar o local adequado para acondicionar o material, conferir a quantidade de volumes entregues de acordo com o recibo do frete.
- No ato do recebimento, se o recebedor verificar que houve danos nas embalagens, deverá escrever ou carimbar no verso do recibo do frete: "Embalagem danificada. Sujeito à conferência pelo solicitante e possível indenização."
- Verificar se os materiais estão dentro da validade.

FINALIZAÇÃO DO RECEBIMENTO DO MATERIAL

- Depois de acompanhado e conferido toda a entrega do mateiral, o recebedor deve carimbar no canhoto da nota fiscal: "A aceitação do material depende de exame qualitatitvo conforme a IN 205/88/SEDAP".
- O almoxarife deve ainda datar, anotar a hora de chegada e saída e assinar a nota fiscal "Recebido pelo Almoxarifado" sempre que possível na frente da nota, além de carimbar com o carimbo de identiicação do responsável e assinar.
- Finalizar o recebimento assinando e carimbando o canhoto da nota fiscal.

Figura 4 - Esquema geral do procedimento para recebimento de materiais

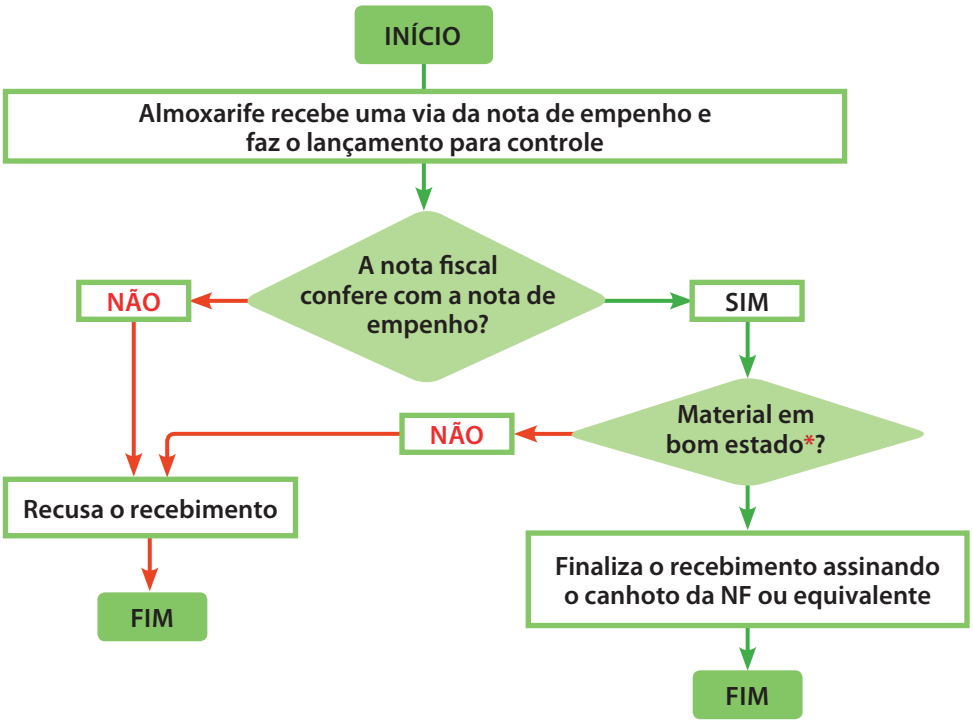

* Verificar NF com Check-list (apresentado a seguir, na figura 6). Conferir quantidade de volumes, condições das embalagens. Verificar autenticidade da NF no site www.nfe.gov.br (verificar se existe mais alguma condição determinante para não recebimento do material).

Figura 5 - Fluxo do processo de recebimento e aceitação de materiais

INSTITUTO FEDERAL
DE EDUCAÇÃO, CIÊNCIA E TECNOLOGIA
Bahia

CHECK-LIST DE NOTAS FISCAIS			
ITENS	**Sim**	**Não**	**Obs.**
Verificar CNPJ Credor (IFBA) e CNPJ fornecedor da nota fiscal do empenho			
Razão social do emitente = Nome do fornecedor no empenho			
Endereço do destinatário x endereço de entrega			
Natureza da Operação (venda, simples remessa ou devolução)			
Data de emissão da Nota fiscal anterior à data de recebimento			
Valor total da nota fiscal X valor total do empenho			
Tipo de empenho (ordinário, estimativo ou global)			
Campo da NF “informações complementares”			

Figura 6 - Check-list de notas fiscais

3.3 Aceitação

A aceitação consiste na operação segundo a qual se declara que o material recebido satisfaz às especificações contratadas.

Poderá ser dispensado do recebimento provisório os alimentos perecíveis e alimentação preparada.

Figura 7 – Esquema das fases da aceitação

3.3.1 Conferência qualitativa

A conferência qualitativa deve preferencialmente ser feita pelo servidor que solicitou o material, por um servidor que tenha conhecimento técnico ou por comissão especialmente designada para esse fim, observado o disposto no parágrafo 8º do artigo 15 da Lei de licitações. A comissão terá preferencialmente um membro que faça parte do setor de almoxarifado.

Cabe ao responsável pelo almoxarifado solicitar a presença do requisitante do material através de memorando ou e-mail institucional. Na convocação devem constar: número do empenho, número, valor e empresa da nota fiscal, descrição resumida dos materiais e o prazo para a conferência que será de no máximo 72 horas úteis. Caso o requisitante não compareça nesse período, o almoxarife fica facultado a recusar o material. É necessária a leitura do documento "Orientações para atesto de materiais" para que o requisitante entenda o que é o procedimento e atestar a nota fiscal, o qual será encaminhado por e-mail ao requisitante.

O setor de almoxarifado protocolará duas vias da nota fiscal ou equivalente e entregará ao requisitante ou similar para que sejam datadas, assinadas e carimbadas nos casos em que o material recebido esteja de acordo com o que foi comprado.

Os casos de desconformidade entre o que foi solicitado (comprado) e o material recebido são de responsabilidade do requisitante ou equivalente e deve ser comunicado através de e-mail institucional ou memorando ao setor de almoxarifado, discriminando as discrepâncias de forma detalhada, se possível, com fotos.

Para compras que ensejem notas fiscais cujo valor seja de grande vulto (acima do valor de compra que possa ser dispensável a licitação) será obrigatória o preenchimento do formulário de conferência técnica (Figura 2) por parte da comissão especialmente designada para este fim.

3.3.2 Regularização

Caracteriza-se pelo controle do processo de recebimento e aceitação, pela confirmação da conferência qualitativa e quantitativa por meio da assinatura no carimbo de atesto de materiais ou laudo de inspeção técnica, e pela confrontação das quantidades conferidas e

faturadas. Caso o requisitante ateste a nota fiscal, ela será devolvida para o setor de almoxarifado e doravante seja constatada alguma irregularidade com o material ocasionado por omissão no momento da conferência qualitativa, cabe ao requisitante entrar em contato com o fornecedor. O processo de regularização poderá dar origem a uma ou mais das seguintes situações:

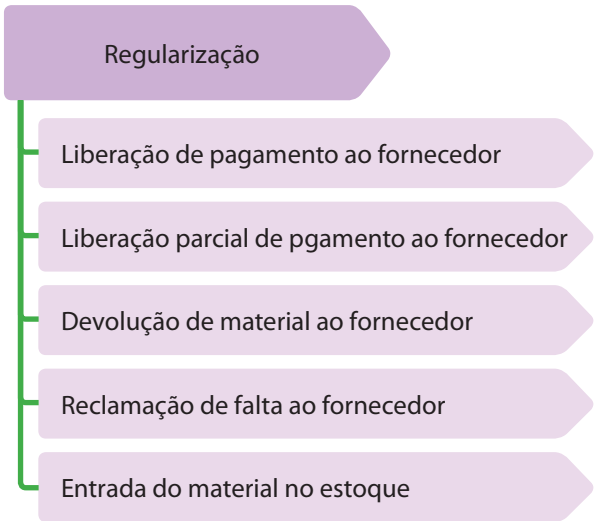

Figura 8 – Fases da regularização

3.3.2.1 Liberação para pagamento ao fornecedor

As notas fiscais cujo empenho tenha como elemento de despesa subitens de consumo serão enviadas diretamente ao setor financeiro. As notas fiscais referentes a bens permanentes serão protocoladas para o setor de patrimônio e este estabelecerá os procedimentos necessários para encaminhar as notas fiscais para o setor financeiro.

O envio das notas fiscais para o setor financeiro dependerá de calendário previamente estipulado e acordado entre o setor de almoxarifado e o setor financeiro. As notas fiscais que tiverem suas pendencias sanadas após a data limite acordada entre os setores citados serão computadas para controle de estoque e enviadas para pagamento no mês subsequente.

Ocorrerá a liberação para pagamento quando não houver pendências relacionadas à nota fiscal e ao empenho. Somente ocorrerá a liberação parcial para pagamento quando o empenho for global e a nota fiscal estiver sem pendências.

3.3.2.2 Liberação parcial do pagamento ao fornecedor

O pagamento parcial do empenho global ou estimativo ocorrerá quando o fornecedor enviar parte do material descrito no empenho juntamente com a respectiva nota fiscal. Se o valor e a descrição da nota fiscal estiverem de acordo com o material recebido e sem nenhuma pendência, o setor de almoxarifado poderá proceder ao pagamento.

O pagamento parcial do empenho ordinário ocorrerá quando o fornecedor expressar por escrito que não tem interesse em entregar o material empenhado na sua totalidade e o valor da nota fiscal estiver de acordo com o material que foi entregue sem pendências. Nesse caso, uma via da nota fiscal será arquivada juntamente com o empenho, conhecimento de

transporte (via de frete) e o formulário de conferência técnica, quando for o caso. A outra via da nota fiscal será encaminhada ao setor financeiro apensada obrigatoriamente da autorização de autenticidade da nota fiscal. Os outros documentos como declaração do Simples Nacional, nota de empenho, certidões negativas e outros documentos não necessários a compor o arquivo do setor de almoxarifado serão apensados se o fornecedor disponibilizar previamente.

A empresa poderá corrigir a nota fiscal com o valor da mercadoria que está sem pendência, desde que o valor residual do empenho não ultrapasse 5% do valor total do empenho, e expedir um documento confirmando o conhecimento que poderá ter o valor residual do seu empenho cancelado. Nesse caso, cabe ao setor de almoxarifado informar o ocorrido aos setores de compras, contabilidade, financeiro e orçamento.

Não é de responsabilidade do setor de almoxarifado providenciar, junto ao fornecedor, documentos como declaração do simples Nacional, nota de empenho, certidões negativas e demais documentos necessários para os procedimentos de outros setores.

3.3.2.3 Devolução de material ao fornecedor

O material em excesso ou com defeito será devolvido ao fornecedor.

A devolução de material se dá mediante autorização por escrito (e-mail, fax, carta) do fornecedor, onde é indicado o endereço e forma de envio (recolhimento por parte da empresa ou transportadora, envio pelos correios, etc).

É vedado o pagamento do frete por parte do IFBA na devolução de mercadorias quando a parte motivadora foi o fornecedor (peça já veio quebrada, defeito de fábrica, mal embalada, etc).

3.3.2.4 Reclamação de falta de material ao fornecedor

As pendências informadas pelo requisitante ou equivalente serão encaminhadas ao fornecedor ou por telefone ou por e-mail ou por ambos.

Sempre que o setor de almoxarifado entrar em contato com o fornecedor por telefone deve anotar as principais informações obtidas na conversa, bem como o horário, data e nome do funcionário com quem se comunicou.

Caso acabe o prazo que o fornecedor deu para sanar as pendências ou, na falta do prazo, decorram dois meses após o primeiro contato, deve-se encaminhar um relatório do ocorrido ao setor de compras, para que esse tome as providências cabíveis.

Para empenhos ordinários, as notas fiscais só serão liberadas para pagamento após o recebimento total dos materiais que foram comprados.

3.3.2.5 Entrada do material no estoque

A entrada do material no estoque consiste no registro detalhado dos materiais recebidos,

seus valores e quantidades e demais características que o controle utilizado requerer.

A entrada do material em estoque enseja a atualização da nota fiscal na planilha de controle e acompanhamento de notas fiscais e empenhos, bem como o encaminhamento da referida nota fiscal para o setor responsável pela execução financeira.

3.4 Rotinas para aceitação de materiais

O almoxarife deve enviar e-mail comunicando o responsável sobre o material ou equipamento disponível a conferência. Se a nota fiscal for de grande vulto, o requisitante preencherá o formulário de conferência técnica (figura 2).

O requistante deverá, se possível, retirar o material junto com as duas vias da nota fiscal e conferir se o material está conforme o solicitado no setor de compras.

Se constatado alguma irregularidade no material recebido durante sua conferência, o almoxarife deve providenciar, junto ao fornecedor, sua resolução, estando o responsável pelo material ciente desse processo. Em caso de devolução, o Almoxarife deve providenciar, em comum acordo com o fornecedor, o meio mais eficiente para devolução do material.

Após a devida conferência do material estiver correto o almoxarife deve cadastrar os materiais com as características que o controle utilizado solicitar.

Para os materiais de consumo, o setor de almoxarifado encaminhará a nota fiscal junto com sua respectiva autenticidade para pagamento. Quando material for enquadrado como bem permanente, a nota fiscal junto com os documentos que a acompanham deve ser protocolada para a Divisão de Patrimônio

Figura 9 – Esquema de conferência de materiais

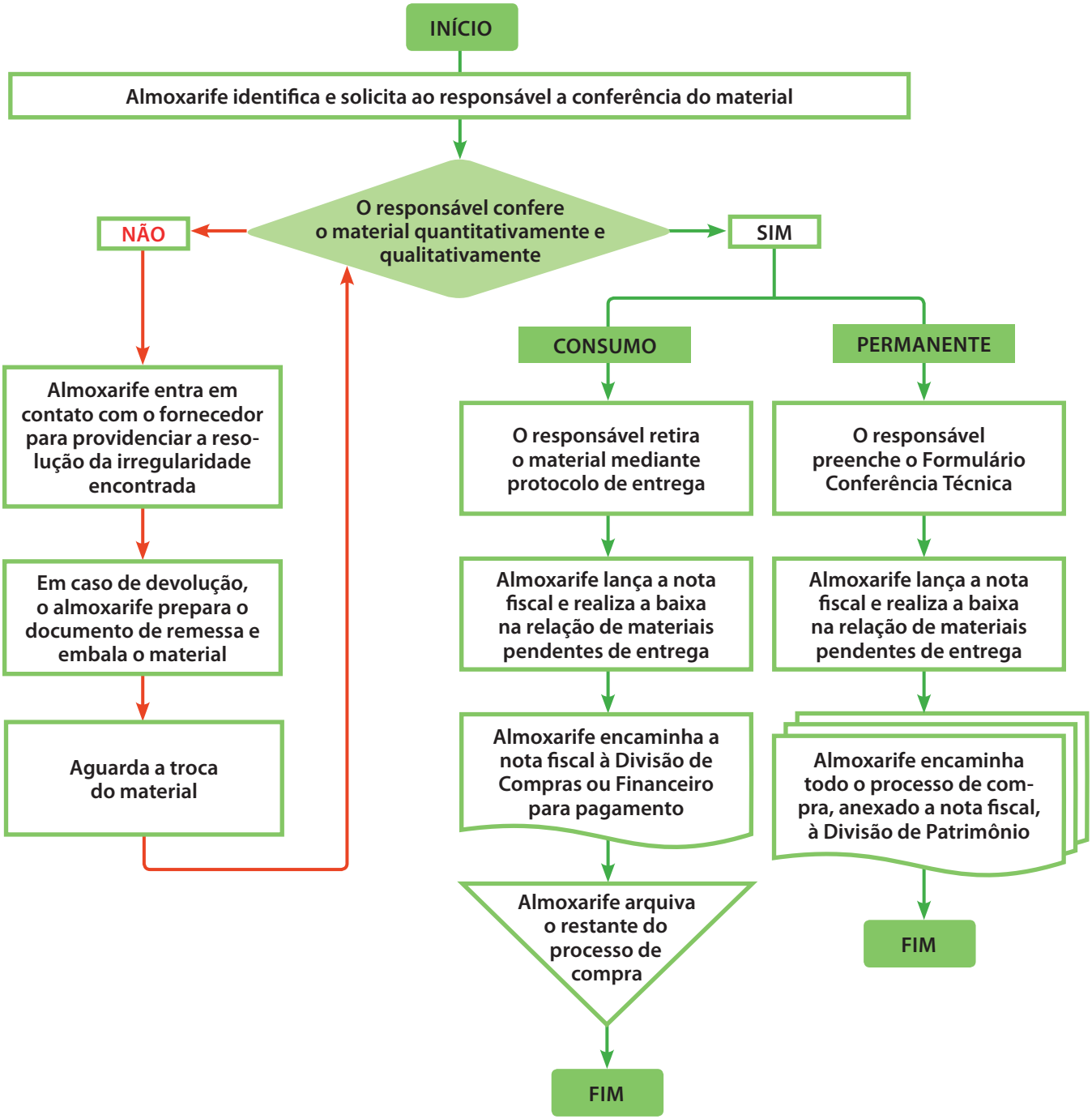

Figura 10 - Fluxograma da rotina para aceitação de materiais

INSTITUTO FEDERAL
DE EDUCAÇÃO, CIÊNCIA E TECNOLOGIA
Bahia

INSTITUTO FEDERAL DE EDUCAÇÃO, CIÊNCIA E TECNOLOGIA DA BAHIA
REITORIA/CAMPUS X
PRÓ-REITORIA DE ADMINISTRAÇÃO E PLANEJAMENTO
DEPARTAMENTO DE PATRIMÔNIO

FORMULÁRIO DE CONFERÊNCIA TÉCNICA

O pagamento da empresa discriminada abaixo somente será efetuado após a entrega deste documento junto ao Setor de Almoxarifado (Devolver com Urgência).

Requisitante:	Setor:
Material:	Quantidade:

Empresa:	
Nota fiscal:	CNPJ:
Valor total da NF:	Data de emissão da NF:

Data da emissão: ___/___/_____

Foram conferidas as mercadorias constantes no Empenho nº _____ os quais se encontram:
( ) de acordo com as especificações técnicas solicitadas, bem como em condições normais de funcionamento.
( ) em desacordo com especificações técnicas solicitadas pelo (s) motivo (s) a seguir:

<u>Preencher o quadro abaixo após o laudo técnico</u>

Conferido por:	
Matrícula SIAPE:	_____ Assinatura
Setor:	
Data:	

Para uso exclusivo do Almoxarifado
Planilha deve ser editada do Word

Figura 11 – Formulário de conferência técnica

3.5 Planilha de controle de notas fiscais

A planilha de acompanhamento de notas fiscais é de preenchimento obrigatório e exclusivo do setor de Almoxarifado e deve ser observada a partir do recebimento provisório até a entrega da nota fiscal para o setor de execução financeira.

A planilha de controle de notas deverá conter dados que permita aos usuários internos e externos do almoxarifado a identificação individual de cada nota fiscal. Os dados a serem preenchidos serão os itens descritos na Figura 12.

INSTITUTO FEDERAL
DE EDUCAÇÃO, CIÊNCIA E TECNOLOGIA
Bahia

INSTITUTO FEDERAL DE EDUCAÇÃO, CIÊNCIA E TECNOLOGIA DA BAHIA
REITORIA/CAMPUS X
PRÓ-REITORIA DE ADMINISTRAÇÃO E PLANEJAMENTO
DEPARTAMENTO DE PATRIMÔNIO
Coordenação de Almoxarifado e Patrimônio

CONTROLE DE NOTAS FISCAIS

Data de chegada do material	Empresa	CNPJ	Número do empenho ou similar	Número da NF ou similar	Valor total da NF ou similar	Data de emissão da NF ou similar	Descrição sucinta do material recebido	Data em que a NF esteve disponível para atesto do requisitante	Nome do requisitante	Setor em que a NF se encontra	Observações sobre eventuais divergências.

Para uso exclusivo do Almoxarifado
Planilha deve ser editada do Excel

Figura 12 – Planilha de controle de Notas Fiscais

4 ARMAZENAMENTO

É a execução de um conjunto de métodos e técnicas de guarda, preservação e disposição racional do material nos setores e unidades de estocagem.

A armazenagem dos materiais no Almoxarifado obedece a cuidados especiais, que devem ser definidos no sistema de instalação e no layout adotado, proporcionando condições físicas que preservem a qualidade dos materiais, objetivando a ocupação plena do local de armazenamento e a ordenação da arrumação.

É terminantemente proibida a guarda, ainda que seja provisória, de material que não seja de propriedade ou destinada ao IFBA.

4.1 Setores consumidores de materiais

São os setores da Reitoria/Campus aptos a solicitar materiais ao Almoxarifado. Os setores consumidores de materiais deverão ser cadastrados previamente no Almoxarifado e servirão como centro de custos para apuração, controle e análise dos bens fornecidos, bem como ao planejamento de novas aquisições.

4.2 Subdivisões da unidade de armazenamento:

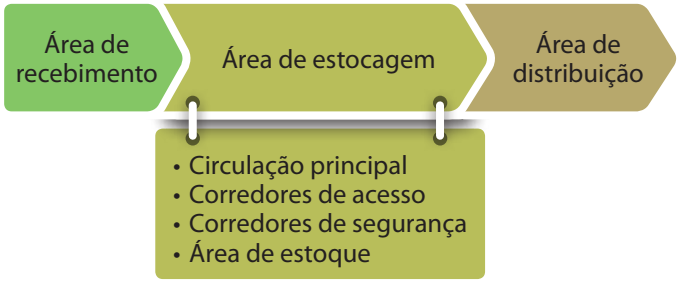

Figura 13 – Unidades de armazenamento

4.2.1 Área de recebimento

É parte da área de armazenagem destinada ao recebimento, conferência e identificação dos materiais. Sua localização será, preferencialmente, próxima à porta principal do Almoxarifado ou da instalação da unidade armazenadora e separada fisicamente das demais áreas do almoxarifado através de painéis/divisórias/paredes/estantes etc., devendo ser dotada de estrados (palets) para acomodação dos materiais até a sua remoção para a área de estocagem.

4.2.2 Área de estocagem

Parte da área de armazenagem destinada exclusivamente ao estoque, arrumação e localização dos materiais, compreendendo: circulação principal, corredores de acesso e de segurança, zonas de estoque e áreas livres.

4.2.2.1 Circulação principal

Localiza-se na frente da instalação da unidade armazenadora, atravessando-a em linha reta até a porta, parede ou cerca oposta. Sua largura é estabelecida em função das necessidades de movimentação dos materiais, sendo limitada ao mínimo indispensável de 50 centímetros, sem prejuízo da circulação dos equipamentos.

4.2.2.2 Corredores de acesso

Áreas de circulação localizadas entre as áreas de estocagem e/ou áreas livres, destinadas à movimentação do material e ao trânsito de pessoas.

4.2.2.3 Corredores de segurança

Áreas de circulação localizadas entre as paredes ou cercas da instalação de unidade armazenadora e as áreas de estocagem ou áreas livres, destinadas, basicamente, a atender às necessidades de segurança. Devem ter no mínimo 50 centímetros de largura.

4.2.2.4 Áreas de estoque

Espaços decorrentes da divisão de uma área de estocagem, destinados a definir a localização do material nas unidades de estocagem e/ou áreas livres, podendo ser: ABERTOS (para material de alta rotatividade ou que não requeira condições especiais de segurança e/ou preservação) e FECHADOS (delimitados por paredes e teto, destinados à segurança e/ou preservação de materiais, tais como: eletrodos, produtos perecíveis, ferramentas, instrumentos de precisão, material radioativo, produtos químicos, hospitalares, cirúrgicos, farmacêuticos, etc.).

4.2.3 Área de distribuição

É parte da área de armazenagem destinada à expedição dos materiais. Sua localização será, de preferência, próxima à porta principal e afastada da área de recebimento, e separada fisicamente das demais áreas através de painéis, divisórias, paredes, etc.

4.3 Fases da armazenagem dos materiais

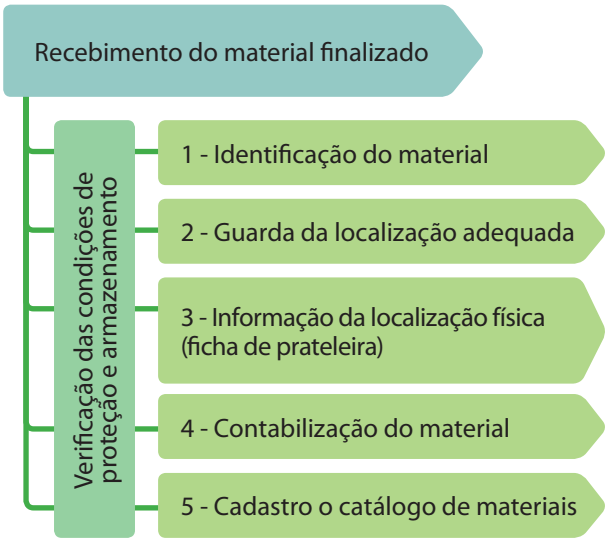

Figura 14 – Processo de armazenamento de materiais

4.3.1 Verificação das condições de proteção e armazenamento

Cabe ao responsável pelo almoxarifado verificar constantemente as condições físicas da unidade armazenadora de materiais. Havendo comprometimento dessas, comunicar ao setor responsável pela manutenção da Reitoria/Campus para providências cabíveis no intuito de proteger a segurança dos materiais e colaboradores.

4.3.1.1 Segurança na armazenagem

São procedimentos promovidos sistematicamente pelos colaboradores do almoxarifado, da segurança e da limpeza, que englobam medidas para prevenir incêndios, furtos, roubos e acidentes pessoais, bem como medidas que assegurem o patrimônio.

Principais medidas:

- O acesso ao almoxarifado somente deverá ser permitido a pessoas autorizadas pela chefia;
- Os locais proibidos ao fumo deverão possuir letreiros informativos, posicionados em local de fácil visualização;
- As instalações do almoxarifado deverão ser dotadas de porta com trancas e/ou cadeados e em se tratando de áreas descobertas e galpões, de sistema de vigilância;
- As instalações que possuírem áreas de ventilação deverão ser protegidas com telas metálicas de malha fina para impedir a entrada de roedores, aves e outros animais;
- Os corredores, escadas, bem como saídas de emergência deverão possuir sinalização de advertência de fácil visualização e leitura;
- Equipamentos de proteção individual, calçados de segurança, capacetes, luvas, etc., devem ser empregados quando houver possibilidade de acidente;
- As instalações e os equipamentos elétricos deverão ter inspeção e manutenção periódicas;
- A limpeza e arrumação são aspectos importantes na prevenção contra o fogo, pois o lixo e os detritos de combustível são causas frequentes de incêndio. A limpeza do almoxarifado devera obedecer a cronograma estipulado entre o almoxarife e o responsável pela limpeza (limpeza simples duas vezes por semana e a cada quinze dias limpeza pesada)[1];
- Quando materiais estiverem estocados a uma altura que exceder a 2 metros, observar a norma regulamentadora nº 35 do Ministério do Trabalho e Emprego;
- As dedetizações periódicas tem o objetivo de proteger o almoxarifado contra animais que possam ameaçar a integridade dos materiais e dos colaboradores. É responsabilidade do almoxarife solicitar anualmente a dedetização do almoxarifado.

4.3.1.2 Medida de segurança

O Almoxarifado não deve encontrar-se em estado de vulnerabilidade no tocante à segurança patrimonial. É o setor responsável pela acomodação não apenas do estoque de material de consumo, mas também pode abrigar materiais permanentes. Por isso, deve-se assegurar a prevenção contra imprevistos, sendo prioridade requerer o mínimo de cautela com o patrimônio público, como instalação de câmeras e sinalização de segurança, extintores de incêndio, etc.

1 **Limpeza simples** – varrer e passar pano úmido no chão 2 vezes por semana.

Limpeza pesada – varrer e passar o pano úmido no chão, retirar os materiais em ordem das prateleiras e limpar (materiais e prateleiras) com pano úmido e vasculhar o teto a cada quinze dias.

4.3.2 Identificação do material

Os critérios básicos para identificar o material são a descrição e a codificação.

4.3.2.1 Descrição

A descrição do material deve ser feita com base nas características físicas do material recebido e aceito. Isto porque a descrição do item na nota de empenho pode não coincidir com a descrição que o almoxarifado utilize.

O material aceito deve ser catalogado de acordo com uma descrição que possibilite fácil identificação visual por parte dos usuários externos.

Na identificação deve conter obrigatoriamente:

- unidade de fornecimento do material - o almoxarife deve utilizar como unidade de fornecimento aquela na qual os usuários externos irão solicitar, devendo optar sempre pela menor unidade. Ex.: no empenho, consta que o IFBA comprou canetas por caixas, cada caixa contém 50 unidades, porém o almoxarifado e os usuários costumam solicitar o mínimo de 5 unidades. Portanto, a unidade de fornecimento do material será de 5 unidades;
- a descrição detalhada com especificação de medidas – quanto mais informações a especificação tiver como largura, comprimento, espessura, etc., melhor o usuário dos itens do almoxarifado poderá identificar o que realmente precisa;
- marca dos materiais descritos.

4.3.2.2 Codificação

A codificação do material consiste em metodizar o processo, sendo utilizada internamente pelo setor de almoxarifado.

A codificação de cada material será do tipo alfanumérico, em que a letra inicial do item será acrescida de três números que serão gerados numa sequência numérica crescente. Exemplo: açúcar cristal marca Coité, código A-001. O próximo item que o nome na descrição começa com a letra "A" terá o código A-002, e assim por diante.

A lista de codificação de materiais (Figura 1) deverá estar sempre visível dentro do almoxarifado e disponível para o servidor que autoriza a saída dos materiais. A codificação dos itens será obrigatória no preenchimento da requisição de materiais, sendo atribuição do servidor que autoriza o fornecimento do material preenchê-la em local apropriado.

A lista com os códigos de cada material deve ser atualizada sempre que um novo material estiver disponível para o fornecimento.

4.3.3 Guarda na localização adequada

A arrumação do material deve ser executada levando em consideração aspectos a seguir elencados, assim como os dispositivos legais concernentes à matéria:

- deve ser evitado o contato direto do material com o piso e as paredes; para isso, utiliza-se acessório de proteção (palets) e uma distância mínima de 50cm da parede, facilitando a

limpeza, a higiene e, consequentemente, a conservação dos mesmos;

- materiais da mesma classe (exemplo: material hospitalar) devem ficar em local contíguo, de modo a facilitar sua movimentação, inspeção e rápida realização de inventário;
- arrumação dos estoques de materiais idênticos: devem ser organizados de acordo com a data de recebimento de cada um, de modo a permitir que os itens estocados há mais tempo sejam fornecidos prioritariamente (PEPS - Primeiro a Entrar, Primeiro a Sair), combinando esse critério com o da validade do lote, assim o material com prazo de validade mais curto deve sair primeiro, visando minimizar produtos vencidos no estoque;
- estocagem de material de movimentação constante localizar-se-á em corredores de fácil e rápido acesso, proporcionando economia de tempo e de mão-de-obra;
- estocagem de materiais volumosos estará disposto nas partes inferiores das unidades de estocagem e os pesados sobre estrados, porta-estrados, engradados e porta-engradados, eliminando-se riscos de acidentes ou avarias e facilitando as atividades de movimentação;
- uniformização do empilhamento do material, observando-se que as pilhas devem ser formadas sempre do fundo para frente e da esquerda para a direita do setor de estocagem, respeitando o limite máximo permitido descrito nas embalagens ou caixas;
- conservação do material nas embalagens originais, que somente deverão ser abertas ou removidas em ocasiões de fornecimento, inspeção e preservação em caso de vazamento;
- observância rigorosa da capacidade de carga dos pisos e das unidades de estocagem;
- estocagem do material, exclusivamente, nos espaços úteis das unidades de estocagem e áreas livres, mantendo livre a circulação, os corredores de segurança, bem como os corredores de acesso às portas, unidades de estocagem e extintores de incêndio;
- estocagem adequada do material solto em escaninhos, por meio de empacotamento ou amarração uniforme, com marcação externa dos dados de identificação afim de evitar a sua contaminação;
- material pesado e de grande volume, frequentemente movimentado, deve ser estocado em local de fácil acesso e próximo à saída;
- não deve haver material estocado nos corredores e áreas de circulação, as quais devem permanecer livres e bem iluminadas, de modo que o tráfego de pessoas e material possa fluir livremente;
- o material deve ser empilhado de forma a não comprometer a segurança das pessoas ao redor, assim como a qualidade do próprio material que pode vir a ser afetada em decorrência de excessiva pressão e da ausência de adequado arejamento;
- material inflamável e material alimentício devem ser estocados separadamente dos demais;

- a arrumação dos materiais (a face da embalagem ou etiqueta) deve ser feita de modo a manter-se voltada para o lado de acesso ao local de armazenagem, contendo a marcação do item, permitindo a fácil e rápida leitura de identificação e das demais informações registradas;
- quando o material precisar ser empilhado, deve-se atentar para a segurança e altura das pilhas, de modo a não afetar sua qualidade pelo efeito da pressão decorrente, o arejamento (distância de 70cm aproximadamente do teto e de 50cm aproximadamente das paredes);
- manter previamente separados por fração de fornecimento aqueles materiais adquiridos de difícil contagem (canetas, envelopes, parafusos, etc).

4.3.4 Informação da localização Física

Tem por finalidade indicar de forma detalhada a correta posição do material na área de estocagem, através de informações referentes à identificação e localização.

4.3.4.1 Ficha de prateleira do material

A ficha de prateleira destina-se a controlar o material no próprio local em que está estocado. O seu uso evita a necessidade de realizar

INSTITUTO FEDERAL
DE EDUCAÇÃO, CIÊNCIA E TECNOLOGIA
Bahia

PRÓ-REITORIA DE ADMINISTRAÇÃO E PLANEJAMENTO
DEPARTAMENTO DE PATRIMÔNIO
SETOR DE ALMOXARIFADO

FICHA DE PRATELEIRA

MATERIAL: .....

ESTANTE	PRATELEIRA

DATA	SALDO INICIAL	ENTRADA	SAÍDA	SALDO FINAL	ASSINATURA

Figura 15 – Modelo ficha de prateleira

a contagem da real existência física em quantidade. Ela permanece junto ao material e é utilizada quando esse tiver o seu saldo alterado (fornecido, devolvido, recebido).

Os campos que deverão ser obrigatoriamente preenchidos: DATA, SALDO INICIAL, SAÍDA, SALDO FINAL e ASSINATURA (do servidor responsável pela retirar do material da prateleira). A entrada ou devolução de materiais também deverá ser observada no campo ENTRADA.

Todo e qualquer material que adentre ao almoxarifado deve ter a respectiva ficha de prateleira.

Cabe ao responsável pelo almoxarifado gerar a ficha de prateleira de acordo com o modelo da Figura 15.

4.3.5 Contabilização do material

Todo material que estiver em posse do almoxarifado de forma definitiva deve ser contabilizado, ou seja, deve-se atribuir uma descrição, codificação e valor devido ao material. A contabilização é obrigatória, ainda que o material tenha sido doado ao Campus Reitoria.

Na ausência de sistema informatizado para controle do estoque, o almoxarife deverá utilizar para controle do estoque, o Relatório Mensal de Almoxarifado (RMA). Nessa fase, deve-se cadastrar o material no RMA com a descrição feita com base no item 6.3.1 deste manual e os valores constantes no empenho do material.

A unidade de medida a ser utilizada será aquela que o almoxarifado fornecerá o material. Exemplo: nota de empenho caneta marca X, caixa com 50 unidades com o valor de R$ 25,00. O almoxarifado distribui as canetas por unidade, o valor a ser inserido no RMA será: R$25,00 ÷ 50 unidades = R$0,50.

Cabe ao responsável pelo almoxarifado alimentar diariamente o Relatório Mensal do Almoxarifado de acordo com as requisições atendidas.

Os materiais recebidos através de doação deverão ser incorporados ao estoque físico e financeiro do Campus Reitoria. O setor de almoxarifado deve comunicar ao setor de Contabilidade a variação do estoque, com informações objetivas e seguras. Para cessões realizadas entre campus será possível fazer a transferência contábil, desde que o material componha o estoque contábil do campus que esteja doando o material.

4.3.6 Cadastro no catálogo de materiais

O catálogo de material condensa todos os itens disponíveis no almoxarifado. Ele contém os dados dos materiais, tais como: identificação com imagem, unidade de fornecimento e demais informações necessárias e específicas da instituição. Seu principal objetivo é a divulgação uniforme da linguagem e da padronização das descrições nas requisições de material, bem como servir de mostruário dos materiais de expediente que qualquer usuário possa solicitar.

O documento supracitado terá divulgação ampla e abrangente, disponibilização em meio eletrônico através do e-mail institucional, sempre em formato PDF e deverá ser atualizado no máximo a cada quatro meses, devendo conter imagens de materiais idênticos ou similares aos que integram o almoxarifado, bem como suas descrições devem ser feitas de acordo com o item 6.3.1 deste manual.

Obrigatoriamente deverá conter no catálogo os seguintes dados:

- descrição de material;
- unidade de fornecimento;
- figura igual ou semelhante.

A distribuição dos materiais será feita obrigatoriamente a partir dos dados fornecidos pelo catálogo de materiais.

4.4 Itens ociosos

Cabe ao almoxarife verificar constantemente os itens que estão ociosos no almoxarifado através da análise das saídas do material nos últimos 12 meses. Caso o material tenha mais de 12 meses sem movimentação, cabe ao almoxarife, juntamente com seu superior hierárquico decidir como será o desfazimento do material.

5 CONTROLE DE ESTOQUE

5.1 Conceito

É através desse controle que a administração será capaz de prever o quanto será necessário comprar na próxima aquisição. Desse modo, o controle deve ser feito de maneira diferente para cada item de acordo com o grau de importância, valor relativo, dificuldades no ressuprimento.

Esses controles podem ser:

- registro de pedidos de fornecimento (requisições);
- acompanhamento periódico;
- acompanhamento a cada movimentação.

Quando os itens envolverem valores elevados ou de importância vital para a organização, à medida que são requisitados, deve-se observar o Intervalo de Aquisição para que não ocorram faltas e consequentemente ruptura do estoque.

5.2 Renovação de estoque

O acompanhamento dos níveis de estoque e as decisões de quando e quanto comprar, deverão ocorrer em função da aplicação das fórmulas constantes do subitem 7.3.

Os fatores de ressuprimento são definidos:

a) Consumo Médio Mensal (c) - média aritmética do consumo nos últimos 12 meses;
b) Tempo de Aquisição (T) - período decorrido entre a emissão do pedido de compra e o recebimento do material no Almoxarifado (relativo sempre à unidade mês);
c) Intervalo de Aquisição (I) - período compreendido entre duas aquisições normais e sucessivas;
d) Estoque Mínimo ou de Segurança (Em) - é a menor quantidade de material a ser mantida em estoque capaz de atender a um consumo superior ao estimado para um certo período ou para atender a demanda normal em caso de entrega da nova aquisição. É aplicável tão somente aos itens indispensáveis aos serviços do órgão ou entidade. Obtém-se multiplicando o consumo médio mensal por uma fração (f) do tempo de aquisição que deve, em princípio, variar de 0,25 de T a 0,50 de T;
e) Estoque Máximo (EM) - a maior quantidade de material admissível em estoque, suficiente para o consumo em certo período, devendo-se considerar a área de armazenagem, disponibilidade financeira, imobilização de recursos, intervalo e tempo de aquisição, perecimento, obsoletismo etc. Obtém-se somando ao Estoque Mínimo o produto do Consumo Médio Mensal pelo intervalo de Aquisição;
f) Ponto de Pedido (Pp) - nível de estoque que, ao ser atingido, determina imediata emissão de um pedido de compra, visando recompletar o Estoque Máximo. Obtém-se somando ao Estoque Mínimo o produto do Consumo Médio Mensal pelo Tempo de Aquisição;
g) Quantidade a Ressuprir (Q) - número de unidades adquiridas para recompor o Estoque Máximo. Obtém-se multiplicando o Consumo Médio Mensal pelo Intervalo de Aquisição.

5.3 Fórmulas

As fórmulas aplicáveis à gerência de estoques são:

a) Consumo Médio Mensal c = Consumo Anual
b) Estoque Mínimo Em = c x f
c) Estoque Máximo EM = Em + c x I
d) Ponto de Pedido Pp = Em + c x T
e) Quantidade a Ressuprir Q = C x I

Os parâmetros de revisão poderão ser redimensionadas à vista dos resultados do controle e corrigidas as distorções porventura existentes nos estoques.

6 DISTRIBUIÇÃO

É o processo pelo qual se faz chegar o material solicitado em perfeitas condições ao usuário. A distribuição de material pelas diversas unidades integrantes da estrutura organizacional da Instituição deve ser feita mediante "Requisição de material" (Figura 17) devidamente preenchida pelo usuário.

6.1 Rotinas para distribuição de materiais

O almoxarife, após receber a requisição de materiais (por email) e imprimi-la ou recebê-la impressa do requisitante, procederá com as seguintes ações:

- Verificar se o solicitante preencheu adequadamente a Requisição de Materiais (RM)
- Proceder o registro: codificação e ficha de prateleira
- Preencher a requisição no que couber ao almoxarifado
- Separar e embalar o material previamente escolhido
- Entregar o material ao solicitante
- Solicitante data e assina a Requisição de Materiais (RM)
- Arquivar a Requisição de Materiais (RM)

Figura 16 – Processo de distribuição de materiais

6.2 Requisição de materiais do almoxarifado

É o documento pelo qual os usuários requisitam os materiais no Almoxarifado.

A requisição de materiais é um pedido oficial, pormenorizado, do setor que vai consumir o material. Ao receber uma requisição, o almoxarife terá que preliminarmente efetuar as seguintes conferências:

- verificar se o setor emitiu a requisição dentro dos padrões previamente definidos no documento "Orientação para requisição de materiais"
- constatar se as quantidades pedidas estão normais e dentro das possibilidades do estoque.

Toda RM tem que ser objetiva, oferecendo ao usuário, Almoxarifado e a Contabilidade todos os dados necessários para um perfeito controle dos materiais e dos gastos. Os itens de preenchimento obrigatório do usuário estão contidos nas "Orientações para pedido de material de expediente" e a sua não obediência deve ensejar a recusa do fornecimento do material. A entrega dos materiais se fará mediante a assinatura, carimbo e data de recebimento do servidor lotado no setor solicitante.

Quando o almoxarife receber a requisição de materiais, deve fornecer no máximo a quantidade solicitada pelo requisitante.

As requisições de materiais devem ser arquivadas pelo setor de Almoxarifado de forma cronológica por data de recebimento em pasta exclusiva para esses documentos.

INSTITUTO FEDERAL DE EDUCAÇÃO, CIÊNCIA E TECNOLOGIA Bahia	**ALMOXARIFADO** 1ª VIA	☐ **REQUISIÇÃO DE MATERIAIS** ☐ **DEVOLUÇÃO DE MATERIAIS**	
Data da requisição: _____/_____/_____	**Setor requisitante:**	**Número da requisição:** _____/2015	**Data do recebimento:** _____/_____/_____

Código do item	**Descrição**	**Unidade de medida**	**Quantidade**	
			Solicitada	**Fornecida**

Assinatura e carimbo do Requisitante:	Assinatura e carimbo do responsável pelo Almoxarifado.	Assinatura e carimbo do recebedor:

INSTITUTO FEDERAL DE EDUCAÇÃO, CIÊNCIA E TECNOLOGIA Bahia	**ALMOXARIFADO** 2ª VIA	☐ **REQUISIÇÃO DE MATERIAIS** ☐ **DEVOLUÇÃO DE MATERIAIS**	
Data da requisição: _____/_____/_____	**Setor requisitante:**	**Número da requisição:** _____/2015	**Data do recebimento:** _____/_____/_____

Código do item	**Descrição**	**Unidade de medida**	**Quantidade**	
			Solicitada	**Fornecida**

Assinatura e carimbo do Requisitante:	Assinatura e carimbo do responsável pelo Almoxarifado.	Assinatura e carimbo do recebedor:

Figura 17 – Ficha de requisição de material

O documento "Orientações para requisição de material" deve ser distribuído para todos os setores, pois o preenchimento das requisições de materiais deverá obedecer às instruções contidas no documento supracitado.

6.3 Responsabilidades do solicitante

- Realizar as solicitações somente ao responsável pelo almoxarifado ou ao seu substituto;
- preencher corretamente a requisição;
- solicitar a quantidade considerável para o consumo;
- fazer o levantamento do quantitativo necessário ao consumo do seu setor;
- respeitar o prazo de distribuição estabelecido pelo Almoxarifado;
- receber os materiais e distribuí-los dentro do setor;
- entrar imediatamente em contato com setor de Almoxarifado quando verificar qualquer divergência no material e/ou requisição;
- arquivar de forma segura, organizada e cronológica as requisições de solicitação para possíveis consultas, prestações de contas, auditorias e planejamentos.

6.4 Entrega do material

O almoxarifado deve proceder à entrega do material de forma ordenada e previamente estabelecida em cronograma, providenciando para que sejam efetuadas a conferência e assinatura de recebimento no ato de entrega.

Nos casos de natureza "Urgente", "Emergência" ou "Extraordinária", devidamente justificados, o material poderá ser retirado pelo solicitante no próprio almoxarifado.

6.4.1 Cuidados básicos na distribuição de materiais:

- Separar os pedidos por setor
- agrupar os materiais por mesma família por Requisição de Materiais;
- embalar produtos sujeitos a danos no transporte;
- observar os limites de carga de cada equipamento e das caixas;
- quando necessário, utilizar lacre plástico de segurança para garantir a inviolabilidade dos volumes distribuídos.

6.4.2 Equipamentos e utensílios recomendados para auxílio na distribuição:

- Caixas abertas;
- caixas fechadas com lacre de segurança;
- paletes retornáveis;
- engradados;
- equipamentos de Proteção Individual: luvas, capacetes, botas de segurança, etc.;
- carrinho de carga;
- paleteira manual e/ou elétrica.

6.5 Solicitação de materiais pelo setor de almoxarifado

Atendendo ao princípio da segregação de funções (princípio básico de controle interno essencial para a sua efetividade), quando o setor de almoxarifado precisar requerer materiais, a requisição deverá ser preenchida pelo responsável pelo Almoxarifado e a autorização de saída (assinatura e carimbo do responsável pelo almoxarifado) será feita pelo superior imediato do chefe do almoxarifado.

7 LEGISLAÇÃO

A administração de Almoxarifados de órgãos públicos federais é regida pela Instrução Normativa nº 205, de 08 de abril de 1988, que tem como objetivo racionalizar, com minimização de custos, o uso de material através de técnicas modernas que atualizam e enriquecem essa gestão com as desejáveis condições de operacionalidade no emprego do material nas diversas atividades (Lei 8.666/86 em especial seus artigos 15, 67, 69, 73, 74, 76 e 92).

É importante salientar que toda operação (recebimento, armazenagem e distribuição) realizada pelo almoxarifado deve estar cercada de documentação própria.

8 DISPOSIÇÕES GERAIS

Este Manual poderá sofrer alterações a qualquer momento, assim que verificadas necessidades de melhoramento e aperfeiçoamento nas atividades desenvolvidas nos Almoxarifados do IFBA.

Complementa este Manual a Instrução Normativa nº 205, de 08 de abril de 1988.

Este Manual considera a Lei nº 8.112 de 11 de dezembro de 1990, que dispõe sobre o regime jurídico dos servidores públicos da União, das autarquias e das fundações públicas federais.

Considera também o Decreto nº 1.171 de 22 de junho de 1994, que aprova o Código de Ética do Servidor Público Civil do Poder Executivo Federal.

Os casos não previstos e/ou descritos neste Manual deverão ser discutidos junto à Comissão de Adequação do Almoxarifado. Esclarecimentos e informações adicionais poderão ser obtidos diretamente com a presidente da comissão supracitada pelo e-mail almoxarifado-reitoria@ifba.edu.br

MANUAL DO ALMOXARIFADO

Manual de normas e procedimentos dos processos dos setores de almoxarifado

INSTITUTO FEDERAL
DE EDUCAÇÃO, CIÊNCIA E TECNOLOGIA
Bahia

Ministério da
Educação

GOVERNO FEDERAL
BRASIL
PÁTRIA EDUCADORA